EL OSO MARCHOSO

BOLETIN DE OPINIONES, DIALOGO Y NOTICIAS — EDITADO POR RUGBY I.N.E.F.

AÑO 2 — NUMERO 2 — JUNIO 1981

"EL RUGBY ES UNA FORMA DE HACER AMIGOS"

TENEMOS OSAS Y SON MARCHOSAS

Depósito legal: B-29711-1979.

Coordinación: José Antonio "Chinche" del Río.

Colaboradores: José Antonio Sancha, José M.ª Sentís, Alberto Serena, Fredy Jovern, M.ª Teresa Calverol, R. Balius.

Fotografías: Rafa Bracero, Chinche y Archivo INEF.

Edita: Rugby INEF.
Institut Nacional d'Educació Física de Barcelona.

Fidels als nostres principis

S'acaba un altre curs i, amb ell, l'activitat del nostre rugby. Des d'aquesta editorial, la revista "EL OSO MARCHOSO" contempla amb satisfacció el creixement que ha experimentat en la Institució el nostre estimat esport.

Aquest creixement no ha estat exent de riscs ja que, precisament per la rapidesa d'aquest, les dificultats de comunicació han ocasionat alguns desperfectes en quant al coneixement de la filosofia educativa que ens mou a practicar-lo.

La comprensió de que el rugby no és més que un joc, molt seriós, però res més que un joc, i que l'estudi i el treball estan en primer lloc, és el tribut que hem de pagar a l'hora d'entrenar o jugar. Però, per això els entrenaments a les set del matí, tot cercant una compatiblitat entre totes les nostres ocupacions, no fan sinó millorar la nostra voluntat i, conseqüentment, ens reafirmen en les nostres creences esportives i educatives.

Especial menció mereix el nostre equip femení, el qual ha infós un especial dinamisme i alegria al nostre grup dins d'INEF. A elles, que ja comencen a estendre el nostre missatge, de la mateixa manera que ho han après, és dedicat aquest número de "EL OSO MARCHOSO", com també ho és totes aquelles persones que amb llur comprensió, tolerància o ajut, han fet possible un any més del RUGBY INEF, junt a aquesta "VELLS OSOS", els quals, aliens ja al centre, feren que el camí a recórrer per les noves promocions sigui molt més ample. I als jugadors, és clar.

Sí, ja sé que també havia de comentar la fotografia que acompanya aquestes línies, però ¿són necessàries les paraules davant semblant mostra d'educació a través de l'esport, del **NOSTRE esport, del RUGBY?**

José Antonio Sancha de Prada

¡Estrenamos himno!

Cinco letras
encadénannos: es el
RUGBY. Pruébalo. Tú
que sabes coger un
balón, corre, vuela,
márcalo.
Ya eres OSO: ven y
síguenos. OSO
MARCHOSO, ¡a jugar!
Bebe y canta junto a
los demás.
Canta al Rugby,
RUGBY INEF.
Cinco palabras
encadénannos:
UNA FORMA
DE HACER
AMIGOS.

Acta fundacional del Rugby INEF

Hace casi tres años, tras comer, beber y cantar, once amigos, sentados alrededor de una mesa, decidieron formar un equipo de rugby.

Los problemas serían muchos y el trabajo por cubrir, duro, pero contábamos con dos hechos básicos: éramos amigos y sentíamos un amor ciego por el rugby.

A partir de entonces nos fijamos dos objetivos esenciales: aprender lo que es el rugby y transmitir su mensaje.

Nuestro camino no acabará mientras haya amigos dispuestos a compartir sus alegrías.

"EL RUGBY ES UNA FORMA DE HACER AMIGOS"

Barcelona, junio de 1979

Firmado: *José A. Sancha de Prada, Vicente Badenes Ramos, Manuel Caragol Urgellés, Alberto Fayed Casadesús, Antonio Gras Forcada, José A. del Río Alcalde, Agustín Boixeda de Miquel, Gabriel Casamor Fuster, Joaquín García Torrente, Antonio Navarro Cases, Fernando A. Rodríguez.*

P. D.: Ya no hace tres años, sino cinco, que empezábamos a comer, beber, cantar..., y jugar al rugby. De los once —ley de vida— algunos se han apartado de nosotros por razones laborales, aunque su espíritu respirará siempre la filosofía con la que nos unimos. No, no somos once... porque somos muchos más. Hemos crecido y nos hemos multiplicado: ahora ya hay osos, osas y hasta un osezno en la persona de Miquel "Ladilla" del Río. Y lo que más nos llena a los "viejos" es que nadie se queda impasible ante este acta fundacional, que la emoción que sentimos es pareja a la que expresan los recien llegados a nuestro grupo.

Animo... ¡y gracias!

El Consejo de Ancianos

Sentís, feliz entre las Osas

¡Uf!, que difícil resulta hacerle una entrevista a Sentís. *"Es que no estoy mentalizado, oye"*. Callado y hasta un pelín introvertido, hay que verle luego en acción en los entrenamientos y hay que haber sentido uno de esos placajes que las *OSAS* dedican a los *OSOS* en esos ratos de preparación conjunta para comprender que a él donde de verdad le gusta hablar es sobre la hierba, con un balón ovalado en las manos.

Bueno, siempre conseguimos enterarnos de que aunque se inició en nuestro deporte con el *Barça*, sólo ha conocido cartulinas federativas como jugador y entrenador en ese antiguo *Tiburón-1 Club*, convertido posteriormente por mor de los estatutos por él redactados, en el *Rugby Club Badalona*. *"Sí, soy fundador del club... con su nuevo nombre, que el rugby en Badalona y el equipo ya existían desde mucho antes de llegar yo"*.

Gracias a *Sancha* lo tenemos entre nosotros. *"Lo conocía desde hacía mucho tiempo. Del rugby, claro. Empecé por no perderme ni una sola de vuestras fiestas y acompañaros en vuestros viajes. Me entusiasmó el ambiente y por eso no dudé cuando Sancha me propuso colaborar con él"*. Lo que no se atreve a decir es que no sabía que iba a tener que encargarse de las *OSAS*. *"La verdad es que no lo sabía pero ya estoy acabando la segunda temporada con ellas y puedo asegurar que estoy muy contento"*.

Es el momento de echar la vista atrás. *"¡Qué cambio! Recuerdo que no se podía hablar de equipo pues era apenas media docena de chicas las que empezaron, sin competición, equipajes ni nada"*. Mucho es lo conseguido. *"Sí, debo reconocer que estamos ahora más arriba de lo que esperaba. Y no hablo únicamente a nivel de INEF sino referido a Catalunya. En este período de tiempo han ido apareciendo otros equipos femeninos como el BUC, ahora con problems que espero que pronto se solucionen, el SANT BOI, que funciona muy bien, y el Instituto de Santa Coloma, que entrena un OSO, Fernando "Malinowsky". Estos cuatro equipos, junto al Arquitectura de Madrid, el de más solera y antigüedad, hace que se pueda mantener un nivel de competición aunque, claro, no a nivel oficial"*.

Con la Federación hemos topado, amigo José María. ¿Puede ser causa el vacío federativo de un freno en este pujante camino del rugby femenino español?

Oficialmente este tema es muy problemático, pero soy optimista y pienso que en fondo la cuestión se supedita a lo que realmente quieran las chicas. Con su ilusión y su mejora, no va a quedar otro remedio que acabar aceptándolas.

Pasado y presente quedaron esbozados. ¿Es tan esperanzador el futuro como ese color verde de las nuevas camisetas de las OSAS? *"La cosa irá adelante y cada vez mejor, pues sólo hay que ver las ganas de mejorar, aprender y hasta enseñar que tienen tanto las veteranas como las que cada día se van incorporando. Ahora casi estamos preparando las maletas para ir a un torneo en París y tenemos varios contactos con equipos extranjeros lo que nos posibilitará jugar más partidos y, de rebote, aumentar la ilusión para sacrificarse en los entrenamientos y seguir penetrando en este apasionante y complejo mundo del rugby"*.

¿Dije que no hablaba? Lo retiro. No es sino tocar el tema preciso. ¿Adivináis cual?

Chinche

¡Retirada!

Después de haber quedado campeones imbatidos en el sector universitario de Barcelona, con 267 puntos a favor y sólo 19 en contra, el equipo de los Osos Marchosos, representante del INEF barcelonés, no fue a Madrid, a la fase de distrito, por una razón bien grave:

Un señor, vicepresidente 4.° de la Federación Española por más señas, arregló por su cuenta y riesgo un calendario aprobado en su día por la Asamblea General de la FEDU en el mes de octubre, y cambió todo lo establecido justo una semana antes de tener que salir a jugar contra el campeón valenciano. La consecuencia de este arreglo era que, en vez de ir a la capital del Turia, había que viajar hasta Madrid y que, en lugar de jugarse la clasificación para la fase nacional a un único partido, debíamos celebrar tres encuentros. Y todavía hay más: cinco días después, se cambiaba también el escenario de la fase final, que en vez de jugarse en Madrid (después de un arbitrario y personalista cambio de ese mismo señor), debía hacerse en Granada. Es decir que, en sólo ocho días, se pasó de Salamanca (sede original aprobada en la Asamblea de la FEDU) a Madrid y de allí a Granada.

En vista de todo esto, el Rugby INEF se negó a participar en el tejemaneje del señor (?) Peinado y todos los miembros del equipo, por unanimidad, nos opusimos a seguir interviniendo en una competición donde la deportividad brilla por su ausencia, y donde la legalidad existe, al parecer, únicamente a la hora de pagar en el estanco las facturas de los sellos. No, no es este el principio que da razón de existir a nuestro equipo. Nuestra filosofía educativa y nuestro convencimiento deportivo del modo de entender el rugby "passan" de Peinado y similares.

LALO "EL LLAVE"

Celso cateó la IMEC y se entrena para la "mili" haciendo imaginarias de pancarta.

NOTICIERO DE LO

—Cualquiera diría que a los Osos les gustan las tías. Son ya cuatro las bodas que hemos celebrado desde que se fundó el equipo, además de la de la *Osa Laura*. Por este orden: *Chinche, Chocha, Fernando, Toni,* y la ya mencionada Laura. Os acompañamos en el sentimiento a todos, y que os sea leve la cosa.

—El ranking de los que no duermen por la noche, está encabezado por el *Chinche*, que lleva una clara ventaja sobre los demás competidores; un retoño y otro en camino. En segunda posición *Chocha (el Pulpo)* que no duerme ni de noche ni de día, aunque sin resultado positivo hasta ahora. El tercer lugar es para *Fernando (el Patachicle)*, que no deja de intentarlo, y en última posición aunque con el hándicap de haber jugado menos partidos, *Rompehuesos Toni* que ya la ha puesto en remojo. De *Laurita* no hay noticias.

—La lista de aspirantes la encabeza *Lalo (el Jumilla)* que además de hacer de padrino en la boda de *Toni*, le tocaron los monigotes del pastel. En su intento desesperado de huir le roba la moto a *Mónica* y se arrea la gran hostia contra un coche. Le siguen de cerca un gran número de competidores: *Avelino, el Capi, Choco, Pity,* y otros muchos que están buscando su costilla como desesperados.

—Entre los *Osos* que están de más mala gaita en estos momentos se hallan:

El *Mirinda*, que se ha tenido que incorporar a la mili, menos mal que es aquí cerca, en *Melilla*, y vendrá a visitarnos con frecuencia.

El *Avelino* (por partida doble *Celso (el Buitre)*. Ambos han ten el honor de catear el *IMEC*, y tie la suerte de hacer la mili norm Encima al *Avelino* le roban la Ves Enhorabuena a ambos.

Sancha tampoco se escapa. abolla el *BMW* el camión del *Tri ranjus*, y encima no le puede dar *"zumbío"* al conductor porque saba 218 kilos.

Otro que está hecho polvo es (*(el Melenas)*, se tuerce un tob entrenando, y pierde su empleo acomodador en el cine *Maravill* (maravilla de hombre).

El *Taurus* se pesa en una básc del *Metro* y le devuelven el duro. (llamaban *Trinidad*).

A *Ernesto* (llévate esto) lo ope de apendicitis y el mismo día le b la regla. Ha estado cinco días en la vida y la muerte, pero ya recupera. Animo tigre.

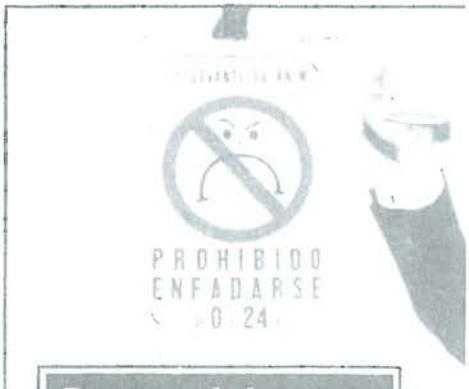

Beaumont bebe cerveza en nuestra jarra.

Las Osas escuchando con atención a Chocha que les cuenta sus proezas nocturnas.

OSOS MARCHOSOS

Por lo que se refiere a los más eufóricos, están:

El capitán *Fredy (Rompetechos)* y *Pity (el Roscas)*, han encontrado novia formal. Que no os pase nada compañeros. A este paso hasta el que suscribe, se comerá un donut antes de que acabe el presente curso.

—*Simarro (el Rampas)* ha encontrado trabajo, y no precisamente en un gimnasio como él quería, sino de canguro. Tiene que cuidar todos los días a dos gemelos. Algo es algo, ¿no?

Tenemos un pilié negro y el otro moreno. *Baltanas (el Moonraker)* ya ha aprobado el cinturón negro de *Judo*, y a *Pity (el Roscas)* le falta poco, además del *Maño (el Cogorzas)* que es maestro en *Karate Coreano*, aunque últimamente le den todos los viajes en el morro.

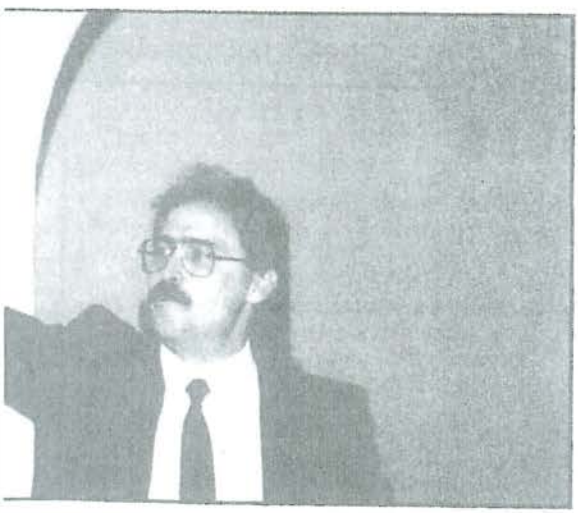

A *Juanan (el Cabecita)*, le llega una oferta de *Hollywood* para hacer películas del *Gordo* y el *Flaco*. Enhorabuena *Oli*.

Abollado (el Bogart) hizo su debut internacional en el *Chino*, rodeado de bellas señoritas de vida fácil. Al ser entrevistado para la cadena *SER*, comentó: *"No, si yo sólo venía por lo del anuncio"*.

Eudald (el Luzil), vive con dos señoritas, y nos confesó que hace 21 años que no come chocolate (justamente los que tiene), pero que se conforma con que se comente que vive en buena compañía. El que no se consuela es porque no le sale de ahí.

—En el capítulo de desilusiones a nivel general, tenemos:

El haber jugado muy pocos partidos este año; como consuelo nos sirven los tres más recientes contra *Barça, Natación* y *Burry*, aunque no nos recuperaremos de las lesiones y magulladuras hasta *Navidad*.

El no haber realizado ningún viaje al extranjero durante el presente curso, por haberse suspendido la gira prevista para el 18 de abril por el *Valle de Hebrón* y *Paseo de Gracia*.

Y por último, y creo que ha sido la más grave de todas, el no haber encontrado durante la pasada despedida de soltero de *Toni*, una elementa capaz de dar de comer, uno detrás de otro a 17 jugadores de rugby *"jartos de pasar jambre"*, a pesar de buscar afanosamente durante toda la noche.

TITOLA (30 cm. con perdón)

Yo, la osa mayor

¡Hola, amigos! Como habéis visto, la portada de este número está dedicado a las OSAS. Y me han pedido que escriba algo sobre ellas en mi papel de capitana.

Pues bien, el equipo de Rugby femenino de INEF nació en febrero de 1979, dedicándonos en su primer año de existencia sólamente a entrenar pues no había ningún otro equipo como el nuestro en toda Catalunya.

En la segunda temporada hubo renovación y el número de OSAS aumentó, empezando además a jugar partidos pues ya éramos cuatro los equipos femeninos en Barcelona. También hicimos nuestro primer desplazamiento a Madrid.

Este año hemos crecido mucho: de 16 a 35. Como véis, el equipo está en alza y este éxito se ve aumentado por los resultados, que siempre nos han sido favorables.

Hecha esta pequeña historia, quiero comunicaros las dos cosas más importantes, en mi opinión, de esta temporada: la primera, que una de las VIEJAS OSAS, Roser Parés, ya lleva su propio equipo femenino, y la segunda, que los próximos 13 y 14 de junio tendremos nuestro debut internacional en París, a donde iremos junto con las jugadoras del Sant Boi componiendo la selección de Barcelona. Creo que, como capitana, no se puede pedir más aunque, como VIEJA OSA que el próximo año seré, deseo que superemos las cotas actuales.

Gracias también, desde aquí y en nombre de todas, a nuestro entrenador, José Mª Santís, por todas sus enseñanzas. Sin él —sin tí—, el equipo no sería el mismo.

Teresa Calverol

Centenario del País de Gales (1880-1980)

Ha concluido la celebración del centenario de uno de los más grandes países del rugby. Gales fue la primera nación que logró formar equipos nacionales totalmente compensados, en los que consiguió unir la fuerza de sus terribles y temidos delanteros con la habilidad y velocidad de sus tres cuartos.

Gales aportó al rugby una superación técnica muy notable, al ser la primera que empezó a jugar aprovechando perfectamente toda la enorme potencia de sus delanteros —*los legendarios "Diablos Rojos"*—, obligando incluso a introducir modificaciones y nuevas normas en el reglamento para que el juego no rebasara los límites permisibles de esa apabullante virilidad.

El programa oficial para festejar el Centenario, abierto con derrota y cerrado con victoria, fue el siguiente:

Gales-All Blacks (1.11.80)
Gales-Inglaterra (29.11.80)
Irlanda-Escocia
Gales-XV President (21.4.81)

De todos estos encuentros cabe destacar el Gales-All Blacks, que ha sido calificado como el partido del siglo, debido a la gran calidad del juego de ambos equipos pero, sobre todo, por la gran demostración que hicieron los All Blacks. Los neozelandeses, conscientes de la importancia de la efemérides, prepararon y conjuntaron el mejor equipo que se recuerda en la historia del rugby de aquella nación, un rugby ahora firmemente renacido tras su brillante demostración técnico-táctica, que convirtieron el resto de compromisos en un mero trámite.

Desde nuestra revista nos adherimos al Centenario. de nuestros amigos galeses, les felicitamos y les agradecemos todo lo que de ellos hemos podido aprender con los contactos deportivos que nos proporcionan.

ALBERTO SERENA

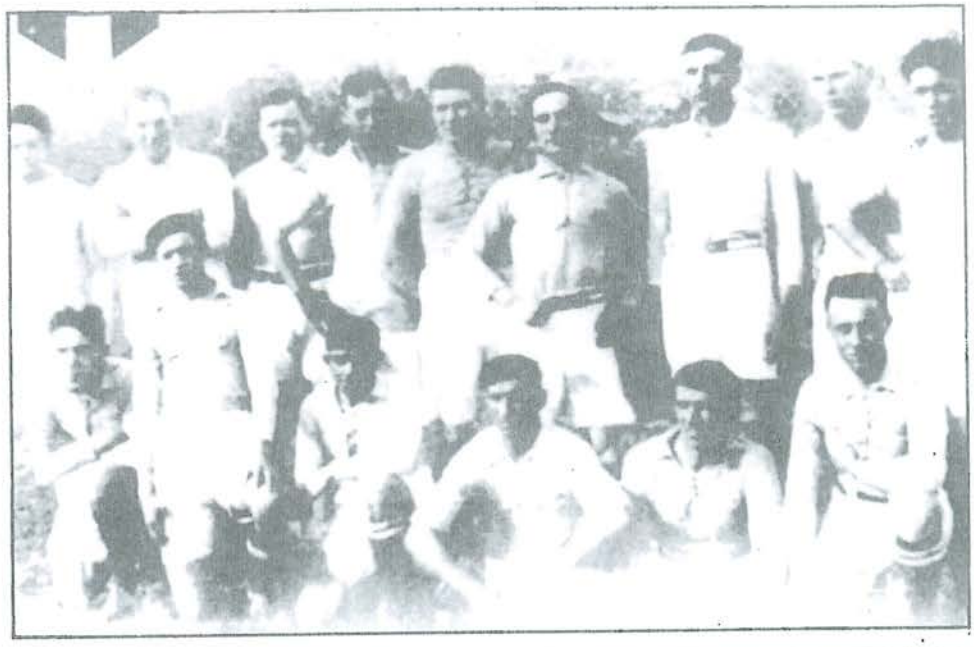

PRIMEROS PASOS DEL RUGBY EN CATALUÑA

Si es cierto que el Rugby nació en 1823, en Rugby, como reza la lápida que conmemora tal hazaña —*algún día expondremos nuestras dudas sobre tal fecha*— es evidente que llegó a Catalunya y posteriormente al resto de España con un retraso de más de 100 años. Concretamente en 1921, gracias a *Baldiri Aleu i Torres*, vecino de *Sant Boi del Llobregat* que había conocido el juego en Toulouse, durante sus estudios de veterinaria. *Aleu* explicó probablemente a sus amigos, en *"C'al Niño"*, popular bar santboyano, las excelencias del rugby. Según parece fueron además todos ellos espectadores de un partido de exhibición entre los equipos de *Perpignan* y de *Narbonne* celebrado en *Barcelona* a principios de 1921 a beneficio de las víctimas de la guerra 1914-18. Entusiasmados, fundan la *"Unió Esportiva Santboiana de Football Rugby"* el día 12 de junio de 1921, que inmediatamente inicia su actividad deportiva. El mismo *Aleu*, ayudado por *M. Reynard*, secretario del Consulado francés que trasladó su vivienda a *Sant Boi*, se cuida de la puesta a punto del terreno de juego, situado en la ribera opuesta del Llobregat, para llegar al cual, a modo de atajo, jugadores y espectadores cruzan el río por un improvisado puente de tablas. El 30 de abril de 1922, se juega en el hipódromo de *C'an Tunis*, la *"Copa Real Sociedad de Carreras de Caballos"*, primer torneo de rugby jugado en *España*.

Vence la *"Unió Esportiva Santboiana"*, que de esta forma inicia su brillante e ininterrumpida historia.

R. BALIUS JULI

Elección de capitanes

Un ágape de esos con los que regala nuestro paladar y vacía nuestro bolsillo *Rafa*, al que desde aquí lanzamos todos los OSOS Y OSAS un saludo de agradecimiento por lo mucho que hasta el momento ha hecho por nosotros, sirvió de introducción, a finales de febrero al solemne y emocionante acto de elección de nuevos capitanes. Una lectura de nuestra acta fundacional, a cargo del propio Sancha, obró el milagro de que hasta *"Titola"*, por un rato nada más, adoptara el papel de seriedad que el momento requería.

Por haber, hubo hasta doble vuelta de votaciones, al querer los elegidos en la primera ocasión una confirmación del sentir de la mayoría hacia una elección de tanta responsabilidad. Que la tuvieron, claro, pues no en vano se pensó muy acertadamente en ellos para sustituir a los que perdían ya su condición de alumnos, que no *marchosos-as*.

En el equipo de los *OSOS*, *Fredy* sustituyó a *Quino*, siendo elegido segundo capitán *Eudald*, que tomó el relevo de *Celso* con la particularidad de ocupar al mismo tiempo el cargo de capitán del equipo "B", día a día más pujante y con necesidad de una cierta independencia.

En cuanto a las *OSAS*, *Teresa Calverol*, segunda de a bordo con la primera capitana, *Ana Boshoms*, pasó a ser la *OSA MAYOR*, con *Gemma Capdevila* en el papel de "sub".

A todos y todas: ¡Suerte y enhorabuena!

Viaje a Twickenham

El que este año no hayamos pasado de *Cornellà*, voy a aprovecharlo para realizar un pequeño repaso a nuestro último viaje allende las fronteras. Fue en *Londres*, donde nos las dieron todas en el mismo carrillo en el partido contra unos "imberbes" colegiales y donde aprovechamos para presenciar en directo un más que interesante *Inglaterra-Gales* al tiempo que para conocer en toda su extensión y detalle el estadio de *Twickenham*.

Corría 1907 cuando la *Rugby Union* decidió trasladar todas sus oficinas, ya demasiado pequeñas, a la zona de *Twickenham*, donde construyó el estadio que todavía hoy permanece idéntico en su estructura. *Harlequins* y *Richmond*, el 2 de octubre de 1909, tuvieron el privilegio de inaugurar el recinto deportivo, escenario habitual desde 1910 de los encuentros que juega *Inglaterra* a nivel internacional. Fue éste un debut victorioso, el 15 de enero, precisamente contra este rival que pudimos ver en directo, *Gales*. Vaya como dato que en aquel encuentro se recaudaron dos mil libras, cuando ahora las recaudaciones pasan habitualmente de las cien mil. Claro que si tenemos en cuenta la devaluación de la moneda, la diferencia no es tan grande, aunque sí lo es el número de espectadores que *Twickenham* ha ido albergando a lo largo de su historia. Desde los 18.000 de ese debut internacional, el récord de asistencia a un encuentro se logró también contra *Gales*, en 1950, con 75.157 asistentes. Esta es una cifra para la historia pues, por razones de seguridad, se redujo la capacidad hasta esos 72.500 que hoy prevalecen y que hacen en ocasiones pequeño el estadio.

Y ese supercuidado recinto, en el que apenas se llegan a jugar una docena de partidos al año, fue el que pudimos visitar por dentro y por fuera el día antes del encuentro internacional en el que se decidió el relevo en la supremacía del *Torneo de las Cinco Naciones* en favor de los ingleses. Nos apoyamos en la barra del bar que existe en los vestuarios locales. Pudimos ver, que no pisar, la sala donde pocas horas después se cambiarían los seleccionados blancos, con todas las camisetas colgadas —*la del capitán mostrando la rosa que hace de escudo y distintivo*— y el suelo tratado con una sustancia especial antibasterias.

Como en 1909. Sólo los bancos de madera son ahora de aluminio.

¡Al agua, marchosos!

Hasta le cupo el honor a *Sancha* de sostener en alto la pelota del partido —*por cierto, ¿quién tiene esa foto?*— y de hacer entrega al capitán, *Bill Beaumont*, de una de nuestras jarras. Fue, en fin, una experiencia tan inolvidable como ese increíble espectáculo de un encuentro mínimamente decidido en contra de *Gales* por 9-8, que hizo enmudecer a la inmensa legión de seguidores que durante dos días, con sus noche, llenaron *Londres* de gorros, bufandas, camisetas y cualquier objeto capaz de lucir los colores rojiblancos.

Y mientras mi mente se puebla de recuerdos como los de habernos estirado en las mismas bañeras en las que reposan de sus golpes y magulladuras los jugadores tras el partido, o de haber visto la más variopinta muchedumbre de seguidores esperando en la puerta de vestuarios la salida de sus ídolos, hubo quien aún tuvo tiempo antes de volver al INEF de tomarse unas cervezas con esos aficionados, de uno y otro equipo, que tienen una característica prácticamente común: el de ser o haber sido jugadores antes que espectadores. Ahí, en un pub londinense, rodeado de esa gente, con una jarra de "ale" en la mano y una canción a flor de labios, se empieza a entender porqué el rugby no tiene semejanza en el mundo con ninguna otra actividad deportiva.

Por cierto, ¿adónde vamos el año próximo?

EL OSO MARCHOSO

Patachicle, ¿dónde te has metido?

Yo, el capitán

Estrenamos un nuevo número de nuestra revista y también, desde hace tres semanas, estrenamos capitán en el equipo de los OSOS, en este caso yo, simplemente uno más del equipo que procura, junto a los "viejos", mantener nuestro espíritu, nuestro mensaje, nuestra filosofía.

Pienso que es difícil evitar las crisis y que a nosotros nos ha tocado este año vivir la más fuerte de las que hemos tenido hasta el momento. Diferentes causas: el doble turno, que ha traído gran cantidad de gente nueva a la institución; los problemas con los entrenamientos; el no haber hecho un viaje que sirviera de apiñamiento; el campeonato universitario, y los propios poblemas del centro, han hecho que el equipo se agrietara en algunos momentos. También el distanciamiento, la falta de comunicación y de reuniones periódicas alrededor de un yantar o de unas jarras de cerveza, e incluso la falta de costumbre de reunirnos a sufrir juntos no sólo en los partidos sino en las sesiones preparatorias de las siete de la mañana, han creado algunos momentos de tirantez y por eso, mirando hacia el futuro y contemplando el largo camino que nos falta por recorrer, debemos evitar que todo esto vuelva a suceder.

Como capitán, creo que mi deber es mantener viva la llama de los principios básicos y fundamentales que me hicieron empezar a jugar al rugby:

Uno por uno no somos nada; quince somos un equipo que hace verdadera fuerza ante todo.

—Somos, más que un equipo incluso, un grupo de amigos, futuros profesores de E. F., que quieren divertirse, dejando un mensaje de honestidad, respeto al contrario, al árbitro, respeto mutuo y propio, y donde el ganar es un eslabón intermedio y no el cerrojo de la cadena.

—Nuestra filosofía no se limita a nuestra actitud en el campo sino también fuera de él: el trabajo, las diversiones, nuestras tradiciones y hasta nuestras canciones forman parte de esta cadena.

Soy consciente de que parece un sueño pero estoy convencido de que no lo es, de que podemos conseguirlo sin más que intentarlo, pero de verdad, generosamente. Ya que no sosmos buenos jugadores ser buenos educadores con nosotros y con los demás. El Rugby es un camino.

FREDY

El equipo de rugby INEF es como una sardana abierta a todos: cualquiera puede formar parte de la rueda. Pero debe bailar

JOSE ANTONIO SANCHA